

|倉|敷|市|観|光|総|合|パ|ン|フ|レ|ッ|ト|
KURASHIKI

倉敷



＼公式 SNS アカウントでも旬の情報を発信中／

倉敷市公式観光サイト
倉敷観光 WEB



岡山県倉敷市の観光情報はここから



(@kurashiki_tabi)をフォロー



Facebook ページにいいね！

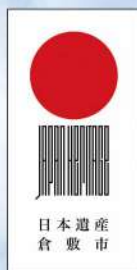

日本遺産のまち 倉敷市

倉敷市は、瀬戸内海に面する人口約48万人の都市です。江戸時代には商人の町、明治時代には繊維産業の町、近年は工業都市、そして文化観光都市として発展してきました。瀬戸内の穏やかな気候と高梁川がもたらした豊かな大地に恵まれ、農業や漁業も盛んです。

白壁の建物や柳並木が美しい倉敷美観地区のある「倉敷エリア」をはじめ、日本有数の工業地帯である「水島エリア」、瀬戸内海国立公園の美しい風景が広がる「児島エリア」、港町として栄えたノスタルジックな町並みを残す「玉島エリア」、マスカットやスイートピーの一大生産地である「船穂エリア」、静かで美しい竹林の町「真備エリア」など、倉敷市は地域によって異なる雰囲気を持っています。

また、地域の歴史的魅力や特色を「ストーリー」として国が認定する日本遺産では、国内最多となる3つのストーリーが認定されています。「文化観光都市くらしき」の個性豊かな魅力を心ゆくまでお楽しみください。



《倉敷市の3つの日本遺産ストーリー》

一輪の綿花から始まる倉敷物語 ～和と洋が織りなす繊維のまち～

400年前まで、現在の倉敷市の平野部一帯は「吉備の穴海」と呼ばれる一面の海でした。江戸時代から始まった干拓によって海は陸地となり、そこで塩分に強い綿やイ草などの作物が栽培されました。それらを原料として倉敷の繊維産業は花開き、現在では繊維製品出荷額日本一の「繊維のまち」になっています。



荒波を越えた男たちの夢が紡いだ異空間 ～北前船寄港地・船主集落～

北前船の寄港地であった玉島・下津井には、北海道や東北地方から様々な商品が持ち込まれました。中でも肥料として綿などの栽培に欠かせない干鰯やニシン粕などは北前船によってもたらされ、帰り荷として、綿・菜種・塩などの商品が喜ばれたことから、盛んに商売が行われ町が大きく発展したのです。



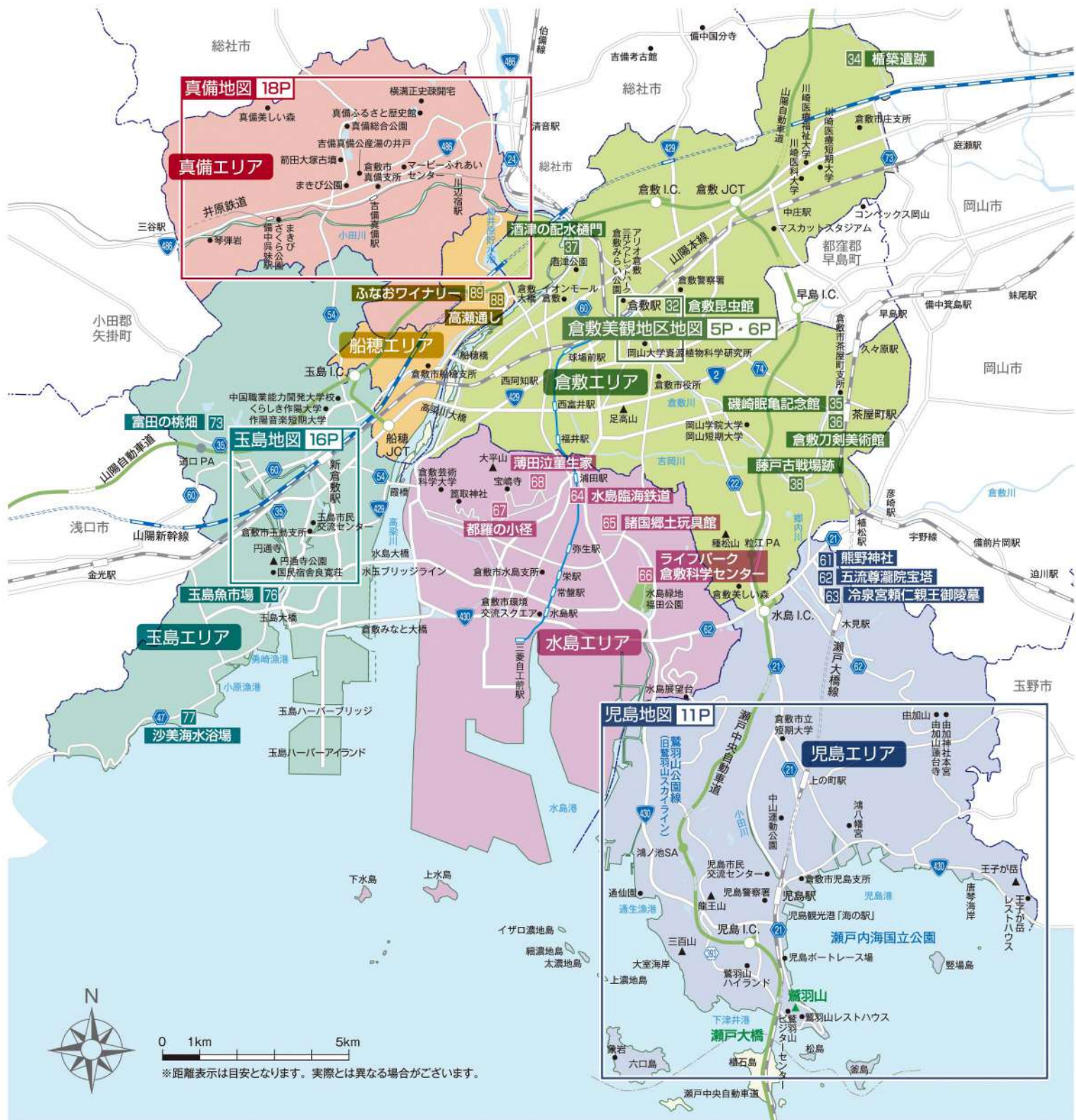

「桃太郎伝説」の生まれたまち おかやま ～古代吉備の遺産が誘う鬼退治の物語～

倉敷市北部の庄・真備地区は、吉備国的一角として、多くの遺跡が残る地域です。古代吉備は、温暖な気候と瀬戸内海の流通、豊かな平野に恵まれ、大和や出雲に匹敵する強大な勢力を誇り、鬼退治の伝説にも登場する橋築遺跡や鯉喰神社、箭田大塚古墳など多くの遺跡が残されています。



箭田大塚古墳



橋築遺跡

〈日本遺産とは〉

地域の歴史的な魅力や特色を通じて、わが国の文化や伝統を語る「ストーリー」を、文化庁が認定するものです。ストーリーを語る上で欠かせない有形・無形のさまざまな文化財群を、地域が総合的に整備・活用し、国内外へ発信していくことにより、地域の活性化を図ることを目的としています。

倉敷市の日本遺産に関する情報はこちらから

日本遺産のまち 倉敷



<https://www.city.kurashiki.okayama.jp/kura-story/>

倉敷 倉敷美観地区を巡る

くら
しき

温暖な気候と高梁川のもたらす豊かな恵みに育まれた町、倉敷。江戸時代には幕府直轄地「天領」とされ、大規模な新田開発で発展し、明治時代以降には大原家をはじめとする倉敷商人の活躍で町は整備されていきました。

白壁土蔵のなまこ壁、格子窓の町家、倉敷川沿いの柳並木など、往時をしのばせる「倉敷美観地区」の町並みは1979(昭和54)年に国の「重要伝統的建造物群保存地区」に選定されています。

この町並みは、2010(平成22)年に「平成22年度都市景観大賞「美しいまちなみ大賞」、2012(平成24)年に「2012年アジア都市景観賞「大賞」」を受賞しています。



1 倉敷館「観光案内所」市指定重要文化財

1917(大正6)年に倉敷町役場として建てられた洋風木造建築物。観光案内所としてだけでなく、多目的トイレ、コインロッカー、自動販売機、授乳室(おむつ替えコーナーあり)を備えた無料休憩所として利用できます。2階からは、ひと味違った美観地区の眺望を楽しむことができます。

【営業時間】9:00~18:00(※年末年始には変更の可能性があります。)【定休日】年中無休【料金】無料
中央1丁目4-8 ☎086-422-0542



5 倉敷考古館

江戸時代の土蔵造り米倉を改装し、1950(昭和25)年に開館。岡山県を中心とした吉備地方の、優れた文化を示す遺跡からの出土品を、旧石器時代から中世にいたるまで展示しています。

【営業時間】9:00~17:00(※入館締切16:30)
【定休日】月・火曜日(※祝日・振替休日は開館)
年末年始、臨時休館あり
【料金】◎大人500円◎学生(大・高)400円・(中・小)300円
中央1丁目3-13 ☎086-422-1542



6 倉敷民藝館

江戸時代後期の米倉を改装し、日本で2番目の民芸館として開館しました。世界各国の暮らしの中で使われる丈夫で美しい品々15,000点を所蔵しています。

【営業時間】9:00~17:00※入館締切は16:30
【定休日】月曜日(※祝日開館)、12/29~1/1
【料金】◎大人1,000円
◎学生(大・高)400円・(中・小)300円
中央1丁目4-11 ☎086-422-1637



7 日本郷土玩具館

江戸時代の米倉を利用し、江戸から現代にかけて日本各地でつくられた郷土玩具を展示しています。中庭を囲むようにギャラリーやショップ、カフェも併設されています。

【営業時間】ショップ/10:00~17:00
展示館/10:00~17:00
【定休日】1/1 ※その他、不定休はHPをご確認ください。
【料金】◎大人500円◎学生(大・高・中)300円・小学生以下無料
中央1丁目4-16 ☎086-422-8058 <https://www.gangukan.jp>



8 有隣荘

大原孫三郎が家族で住むために建てた大原家の旧別邸です。独特の製法で焼かれた瓦は、見る角度によって緑色に光ることから、地元では「緑御殿」とも呼ばれています。

※特別公開以外は外観のみ見学可能

中央1丁目3-18 ☎086-422-0005(大原美術館)



9 倉敷物語館

江戸から昭和初期にかけての建造物が残っていた古民家、東大橋家住宅を全面改修した観光・文化施設で、資料展示、貸館、中庭、多目的ホールなどを備えています。喫茶室もあり。

【営業時間】(4月~11月)9:00~21:00 ※貸館受付は
(12月~3月)9:00~19:00 9:00~17:45
【定休日】12/29~1/3(※屋外トイレは年中使用可)
【料金】入館無料(※貸館は有料)
阿知2丁目23-18 ☎086-435-1277



10 大橋家住宅 国指定重要文化財

江戸時代に新田開発などで大きな財を成した大橋家が1796(寛政8)年に建てた建物です。倉敷の代表的な町家のひとつに数えられ、長屋門や倉敷窓・倉敷格子などを備えた往時の商家の姿を現在に残す重厚な建物です。

【営業時間】9:00~17:00
【定休日】12月~2月の金曜日(※祝日開館)、12/28~1/3
【料金】◎大人500円◎学生(中・小)・65歳以上350円
阿知3丁目21-31 ☎086-422-0007



2 倉敷アイビースクエア 近代化産業遺産

クラボウ旧倉敷本社工場を改修した複合文化施設です。ツタ（＝アイビー）のからまる赤いレンガが目をはく敷地内には、倉紡記念館や陶芸を体験できる工房、ホテルなどがあります。

3 倉紡記念館

国登録有形文化財・近代化産業遺産

倉敷アイビースクエア敷地内にあり、クラボウ創業時の原綿倉庫だった建物は、貴重な歴史的建造物です。

[営業時間] 10:00～16:00(※入館締切は15:45)
[定休日] 無休
[料金] ◎大人300円 ◎学生(大～小)250円
本町7-2 ☎086-422-0011(代)



4 大原美術館

1930(昭和5)年設立の、日本で最初の西洋美術中心の私立美術館です。エル・グレコの《受胎告知》やクロード・モネの《睡蓮》をはじめとする西洋の名画や、日本の近・現代美術、民芸運動に関わった作家の作品、オリエントや東洋の古美術など広範な作品を展示・収蔵しています。

[営業時間] (12月～2月)9:00～15:00 (3月～11月)9:00～17:00(※入館締切は閉館の30分前)
[定休日] 月曜日(祝日・夏休み期間は開館) 年末年始(大原美術館開館カレンダーに掲載)
[料金] 大原美術館(本館、分館、工芸・東洋館)※分館は長期休館中
◎大人2,000円 ◎学生(高・中・小)500円
中央1丁目1-15 ☎086-422-0005

昔日の繁栄がしのばれる天領の町 倉敷エリア



11 語りい座 大原本邸 (旧大原家住宅)

国指定重要文化財

倉敷発展の礎を築いた大原家の代々の当主が暮らした家。邸内では大原家の所蔵品や現代的な展示で大原家の歴史を紹介しています。また石畳に連なる倉群、静寂の日本庭園等、外からは想像できない風景をお楽しみいただけます。

[営業時間] 9:00～17:00
[定休日] 月曜日(祝日は除く)※その他貸切等の場合あり
[料金] ◎大人500円 ◎学生(高・中・小)400円
中央1丁目2-1 ☎086-434-6277



12 新溪園 (敬徳堂・游心亭)

明治26年、倉敷紡績の初代社長大原孝四郎氏の別荘として建設されたもので、和風建築として高く評価され、当時「向邸」と呼ばれていました。庭園は一般に開設しており、観光客・市民の憩いの場として親しまれています。56畳の大広間「敬徳堂」、本格的な茶室を備えた「游心亭」は貸館利用できます。

[営業時間] 9:00～17:00
[定休日] 12/29～1/3
[料金] 無料(※貸館は有料)
中央1丁目1-20 ☎086-422-0338



13 大原美術館 新児島館 (仮称)

大原美術館創立者大原孫三郎ゆかりの銀行として、1922年(大正11年)に建てられた倉敷初の本格的洋風建築が、美術館施設として、グランドオープンに向けて準備を進めています。

※2022年11月末で暫定開館は終了。現在は、外観のみ見学可能。
本町3-1 ☎086-422-0005(大原美術館)



14 倉敷市立美術館 国登録有形文化財

建築家・丹下健三の設計により1960(昭和35)年に倉敷市庁舎として建てられ、その後、新市庁舎建設に伴い美術館に改装、1983(昭和58)年に開館しました。文化勲章受章者である倉敷ゆかりの日本画家・池田遙邨(ようそん)のコレクションを中心に、洋画家の満谷国四郎や坂田一男ら郷土作家の作品を収蔵しています。

[営業時間] 9:00～17:15(※展示会入場は16:45まで)
[定休日] 月曜日(※祝日・振替休日の場合は翌日)、12/28～1/4
[料金] ◎大人210円 ◎学生(大・高)100円(中・小)50円
※特別展料金は別途設定
中央2丁目6-1 ☎086-425-6034

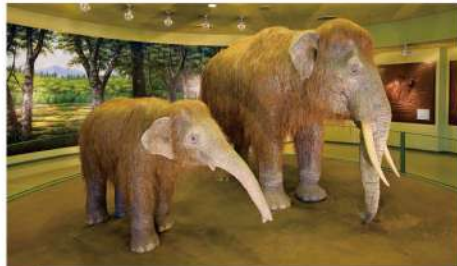

15 倉敷市立自然史博物館

化石や岩石、昆虫、植物、動物の標本を展示し、岡山県の自然をわかりやすく紹介しているほか、関連したイベントを随時開催しています。博物館に入ると母ゾウの「ナウママ」と子ゾウの「バオ」が迎えてくれます。

[営業時間] 9:00～17:15(※入館締切は16:45)
[定休日] 月曜日(※祝日・振替休日の場合は翌日)、12/28～1/4
[料金] ◎大人150円 ◎大学生50円
◎65歳以上無料 ◎高校生以下無料
中央2丁目6-1 ☎086-425-6037



16 大山名人記念館

倉敷市出身、大山康晴十五世名人の足跡を知ることができ、名人ゆかりの将棋盤などを展示しています。

[営業時間] 9:00～17:15
[定休日] 水曜日(※祝日の場合翌日)、12/29～1/3
[料金] 無料
中央1丁目18-1 ☎086-434-0003

Kurashiki Renovation Spot

町家や白壁の蔵など、歴史的建造物をリノベーションした倉敷リノベーションスポットを訪ねてみませんか。



17 ぐらしき宵待ち GARDEN

岡山県の食材を活用したイタリアンレストランと、白桃やマスカットのアイスが自慢のバーラー、一般開放されている広大な竹林庭園、野外ステージではライブイベントも定期的に開催されている路地奥のスポットです。2021(令和3)年4月には、新アートのスポット「きび美ミュージアム」もオープンしています。

中央1丁目4-22



18 倉敷 SOLA

デニムストア、レストラン、宿泊施設、足袋シューズのコンセプトストア、日本料理店の全5店舗が、施設内中央に位置する「みんなの広場」を囲むように隣接する「倉敷のものづくり」を衣食住で体感できる複合施設です。

中央1丁目4-13



19 クラシキ庭苑

築約100年の町家を再生活用した個性溢れる複合商業施設です。自家焙煎の珈琲専門店に倉敷の特産品が売りのカフェ、一番奥には隠れ家的なショットバーがあり、中庭や多目的スペースでは地域連携イベントが定期的に開催されます。

本町5-27



20 クラシキクラフトワークビレッジ

町家をリノベーションした複合型商業施設。全6店舗の工房では製作体験や見学ができます。日本手ぬぐい・抹茶・茶道具、手作り帽子・タブリエ、帆布の服飾雑貨、ジーンズショップ、ガラスアクセサリー・ガラスペン等のオーダーメイドクラフトの魅力を発信しています。2階には茶室があり、日本の伝統文化を体験することもできます。

本町1-30



21 奈良萬の小路

江戸期から親しまれた老舗旅館と旧街道沿いの古民家を再生活用し、高梁川流域圏の食材を使った「倉敷の新しい食文化」発信拠点として、また、芸術や音楽とコラボした「新しい町家空間」として賑わっています。

阿知2丁目22-3、阿知2丁目21-10



22 林源十郎商店

倉敷帆布、マスキングテープ、こだわりの手仕事による雑貨等、倉敷発の高質な日用品を取り揃えた複合商業施設です。また、カフェや倉敷のまちづくりに大きく貢献した林家の記念室もあり、3階バルコニーからは倉敷美観地区の町並みが一望できます。

[定休日]月曜日(※祝日の場合は翌日)
阿知2丁目23-10



27 桶戸家住宅

市指定重要文化財
国登録有形文化財
表層造の主屋に虫籠窓など、明治期の代表的な町屋の姿を残しつつ、創業して以来、現在も呉服店として営業しています。

東町1-20



28 井上家住宅

国指定重要文化財
美観地区では現存する最も古い町屋といわれ、防火用の漆喰仕上げの土扉など古い形式を残しています。平成24(2012)年から大規模な保存修理工事を行い、令和4(2022)年工事が完了しました。

本町1-40



24 阿智神社
倉敷美観地区を見下ろす絶好のビューポイントである鶴形山の山頂に鎮座し、境内には能舞台や蓬萊思想に基づいた古代庭園を構えています。「阿知の藤」も見応え十分です。
本町12-1 ☎086-425-4898



阿知の藤 (4月下旬~5月上旬)
推定樹齢 300~500年の県指定天然記念物

25 愛美工房
陶芸をはじめ手づくりが楽しめる工房で、磁器の絵付・粘土の手捻り・備前焼体験ができます。
[営業時間] 9:00~17:30
[定休日] 不定休
[料金] 手捻り(3,000円)要予約
備前焼(3,800円)要予約
絵付(1,300円~)10名以上は要予約
掻き落とし(2,000円)
本町7-2 ☎086-424-0517

26 倉敷おもちゃ博物館 倉敷貯金箱博物館 倉敷Dog資料館 倉敷山陽堂アンティークモール
江戸から昭和の終わりにかけての日本の可愛いおもちゃが数千点展示されています。犬の資料館や倉敷貯金箱博物館も併設しています。
[営業時間] 10:30~17:00
[定休日] 木曜日、12/30~1/2
[料金] ◎高校生以上300円 ◎学生(中・小)200円 ◎幼児無料
船倉町1224 ☎086-425-4577

29 UKIYO-E KURASHIKI/国芳館
倉敷美観地区から浮世絵の魅力を世界に向けて発信するプロジェクトから生まれた世界初の歌川国芳のミュージアム。代表作「相馬の古内裏」など約100作品を展示しています。
[営業時間] 10:00~18:00
[定休日] 火曜日(※祝日の場合は開館)、年末年始
[料金] ◎一般1,300円
◎学生(大・高)1,000円
◎学生(中・小)500円
本町1-24 ☎090-8242-1443

30 いがらしゆみこ美術館
漫画界の巨匠、いがらしゆみこの作品を展示している美術館です。お姫さまドレスを着てお茶や食事ができる「カフェプリンセス」が美術館にオープンしました。
[営業時間] 10:00~17:00
[定休日] 無休
[料金] ◎大人600円 ◎学生(高・中)400円 ◎小人300円
本町9-30 ☎086-426-1919

31 桃太郎のからくり博物館
桃太郎の浮世絵、紙芝居、玩具、古書等の歴史資料を展示しています。目の錯覚を利用した仕掛けも随所にあります。
[営業時間] 10:00~17:00
[定休日] 無休
[料金] ◎大人600円 ◎学生(高・中・小)400円 ◎幼児(5歳以上)100円
本町5-11 ☎086-423-2008

32 倉敷昆虫館 ※2P地図上に位置記載
岡山県産の昆虫を中心に標本約4,000種15,000点を展示しています。
[営業時間] 9:30~13:00
14:00~17:00
(※入館締切は16:30)
[定休日] 月曜日(※祝日の場合翌日)、12/29~1/3
[料金] 無料
幸町2-30(しげい病院1階) ☎086-422-8207

ほん まち ・ ひがし まち 本町・東町



本町周辺

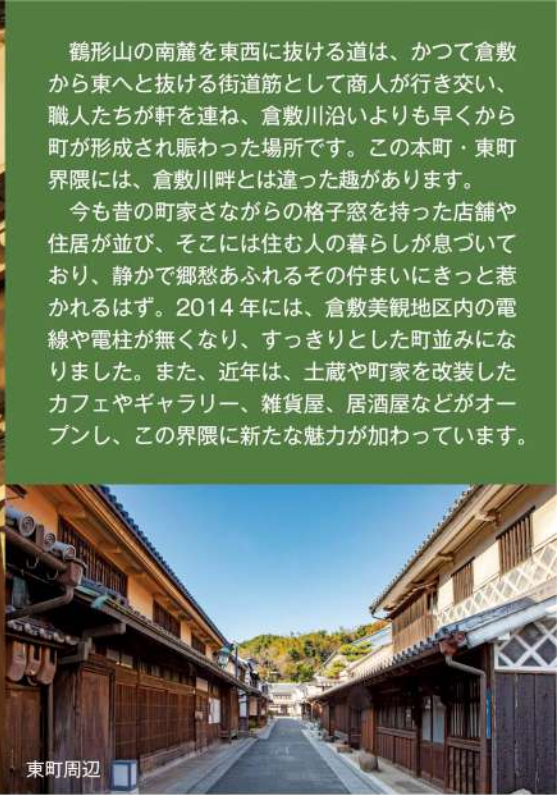

東町周辺

鶴形山の南麓を東西に抜ける道は、かつて倉敷から東へと抜ける街道筋として商人が行き交い、職人たちが軒を連ね、倉敷川沿いよりも早くから町が形成され賑わった場所です。この本町・東町界隈には、倉敷川畔とは違った趣があります。

今も昔の町家さながらの格子窓を持った店舗や住居が並び、そこには住む人の暮らしが息づいており、静かで郷愁あふれるその佇まいにきっと惹かれるはず。2014年には、倉敷美観地区内の電線や電柱が無くなり、すっきりとした町並みになりました。また、近年は、土蔵や町家を改装したカフェやギャラリー、雑貨屋、居酒屋などがオープンし、この界隈に新たな魅力が加わっています。

くらしき川舟流し 倉敷川から眺める白壁の町並み

かつて物資を積んだ川舟の往来でにぎわった倉敷川では、その風情を味わえる観光川舟が運航されています。ゆったりと進む舟に腰を下ろして眺める白壁の町並みは、川舟流しならではの表情を見せてくれます。

お問い合わせ先

【倉敷館観光案内所】 ☎086-422-0542

●チケット売場 / 倉敷館観光案内所

休日	3月～11月：第2月曜日 (祝日の場合は営業) 12月～2月：土・日・祝のみの運航 (年末年始は運休)
出発時刻	9:30～17:00 ※30分おきに出発 (天候の状況により運休あり)
定員	1艘6名(1～2艘で運航)
料金	◎大人 500円 ◎小人 250円(5歳～小学生以下)



大原美術館



新溪園



倉敷美観地区川畔



倉敷考古館周辺

幻想的なやさしい光に包まれた 夜の倉敷美観地区をご堪能ください。 夜のくらしき川舟流し

休日	悪天候時
期間	7月～9月の土曜日
時間	18:00～19:30 (所要時間約20分)
料金	◎大人 500円 ◎小人 250円(5歳～小学生以下)

倉敷美観地区 夜間景観照明 訪れる人の心を癒す幻想的なあかりが灯る町

【日時】4月～9月(日没～22時)・10月～3月(日没～21時) 【場所】倉敷川周辺、倉敷アイビスクエア一帯

夕陽が西の空に沈む頃、倉敷美観地区全体が景観照明のやさしい光に包まれ始めます。世界的な照明デザイナー石井幹子氏がプロデュースしたこの景観照明は、倉敷市と周辺住民の協力で始まりました。昼間とは違った表情を見せる夜の倉敷美観地区の幻想的な美しさは、見る人の心を癒します。



倉敷駅周辺

ポケモンマンホール蓋「ポケふた」

下水道に関心を持ち、理解を深めてもらうこと、また観光振興を図ることを目的として倉敷市の「ポケふた」は岡山県で初めて設置されました。みんなで楽しくポケふたを探してみてください。

ポケふたの位置情報は、ポケモンマンホール「ポケふた」公式ホームページからご覧いただけます。
<https://local.pokemon.jp/manhole/>

倉敷美観地区周辺の「ポケふた」設置場所とポケモン



倉敷市芸文館前
サルノリ
ワタシラガ



阿智神社ふもと
ケンホロウ

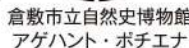

倉敷市立自然史博物館
アゲハント・ポチエナ

※ルカリオの「ポケふた」は11Pに記載

©Pokémon. ©Nintendo/Creatures Inc./GAME FREAK Inc.

倉敷駅周辺案内図

アリオ倉敷
三井アウトレットパーク
倉敷みらい公園



0 50m 100m
 ※距離表示は目安となります。
 実際とは異なる場合がございます。

H ホテル 旅 旅館 D ドミトリー 他 その他宿泊施設 P 市営駐車場



33 あちてらす倉敷

ホテルやマンション、複数の商業テナントが入居した複合施設。施設内には観光客も気軽に利用できる市民交流スペース「あちてらすぽっと（授乳室、パリアフリートイレ、倉敷フリーWi-Fi等あり）」も備えています。

◎市民交流スペース「あちてらすぽっと」

[営業時間]9:00~17:00

[定休日]12/29~1/3

[料金]無料

阿知3丁目13-1 ☎086-426-3025

(倉敷市まちづくり推進課)

少し足を伸ばせば見えてくる倉敷の一味違った歴史の世界



34 楯築遺跡 国指定史跡

庄新町の丘陵上、王墓山古墳の北側に位置する弥生時代後期に築造された日本で最大級の墳丘を持つ弥生墳丘墓です。円丘部の頂上には5個の巨石が立てられ、墳丘の各所から多くの土器片も出土しています。 ※2P地図上に位置記載



37 酒津の配水樋門 国指定重要文化財

高梁川から取り込んだ水を農業用水として倉敷市と早島町の全土に配水するために築かれた配水樋門です。2016(平成28)年に「高梁川東西用水取配水施設」として、国の重要文化財に指定されました。 ※2P地図上に位置記載

※営業時間、休館日、料金(表記以外、施設によって団体、高齢者割引料金等もあります。)等変動する場合がございます。詳しくは、各施設までお問い合わせください。 8



35 磯崎眠亀記念館

国登録有形文化財
 錦莞菴(ぎんかんえん)を生みだし織物産業界で活躍した磯崎眠亀を記念し、住宅兼作業場を改築して資料を展示しています。

[営業時間]9:00~16:30 [料金]無料
 [定休日]月曜日(※祝日の場合は翌日)
 年末年始、その他

茶屋町195 ☎086-428-8515

※2P地図上に位置記載



36 倉敷刀剣美術館

日本刀の展示、刀剣の素晴らしさを専門スタッフが解説。さらに、日本刀の無料査定、鑑定、買取業務など日本刀に関するサポート体制を整備しています。

[営業時間]10:00~16:00(入館締切15:45)
 [定休日]月曜日(※祝日の場合は翌日)
 [料金]有料(当館専用バス1,000円)

茶屋町173 ☎086-420-0066

※2P地図上に位置記載



38 源平合戦 藤戸古戦場跡

先陣の功をあげた佐々木盛綱が修復した藤戸寺など、源平合戦にまつわる古跡が数多く残されています。また、藤戸寺には鎌倉時代中期の石造五重塔があるほか、初夏の頃には「平家物語」で有名な沙羅双樹の花が咲くことでも知られています。 ※2P地図上に位置記載

児島

雄大な景色に癒されて

本州と四国を結ぶ瀬戸大橋のたもとに位置し、鷲羽山、王子が岳、由加山など、景勝地の多い児島。

産業では江戸時代後期に野崎武左衛門が製塩業で塩田王国を築きました。また、「繊維の町」と呼ばれるとおり、繊維産業が盛んです。その歴史は長く、江戸時代の真田紐に始まり、江戸時代中期から大正時代には足袋、昭和には学生服と生産の中心が変遷していくなか、1960年代、国内で初めてジーンズの本格的な製造をスタート。現在は、素材・染め・織り・縫製・仕上げ・加工まで、高い技術を駆使したジーンズの産地として国内外より大きな注目を集めています。

瀬戸大橋のたもとには、瀬戸内海有数の漁港である下津井があり、新鮮な水産物にも恵まれています。自然と景観に育まれた豊かな土壌で、伝統と新しい感性を大切にし、発展と進化を続けている町です。



瀬戸内海国立公園

瀬戸内海国立公園は、1934（昭和9）年3月16日に雲仙や霧島とともに日本で最初の国立公園として指定されました。指定当初は児島地区にある鷲羽山等の備讃瀬戸一帯でしたが、その後、追加の指定を受けて現在の規模になりました。陸域面積は66,934haであり、海域を含めると日本一広大な規模を誇ります。瀬戸内海に広がる大小1,000余りの島々で形成される内海多島海景観が最大の特徴です。その中でも児島地区一帯には、優れた自然景観を保持しているとして、国が指定した特別地域が広がり、四季を通じて楽しめる見どころがたくさんあります。



40 瀬戸大橋

本州と四国を結ぶ世界最大級の橋

1988（昭和63）年に開通した岡山県と香川県を結ぶ本州四国連絡橋の一つ。橋梁部9,368m、高架部を含めると13.1kmの道路と鉄道を渡す上下二層、世界最大級の橋梁群です。海峡部に架かる吊り橋、斜張橋、トラス橋など6種類の橋梁が連なる景観は圧巻です。日没から橋がライトアップされ、優雅でロマンチックな雰囲気が楽しめます。南備讃瀬戸大橋と北備讃瀬戸大橋は「日本の20世紀遺産」に選ばれました。



41 通仙園

瀬戸内海の多島美はもちろん、自然景観と水島の工場群という人工的な景観の両方を楽しめます。遊歩道も整備された散策に適したスポットで、ツツジの名所としても有名です。ほとんど人の手が加わっていない自生のもので、桜の満開から1週間ほど経ったころに見頃を迎え、毎年約3,000本のツツジが咲き誇ります。



42 六口島 象岩 国指定天然記念物

花崗岩が長い年月をかけて波の浸食や風化などによって削られ、丸みをもつ胴体に頭・鼻が伸び、大きな耳を持った巨象のような姿をしている奇岩。1932（昭和7）年に国の天然記念物に指定されました。



43 三百山

鷲羽山連峰の三百山。夕陽やツツジの名所であり、野鳥の観察もできます。うす紫や赤色のツツジが咲き誇り、4月中下旬には山の斜面がツツジで真っ赤に染まります。約20分の遊歩道は、ツツジ越しに瀬戸内海の風景を望める絶景ルートで、山頂からは瀬戸内海に浮かぶ島々を眺めることができます。



39 鷺羽山(下津井鷺羽山)国指定名勝

瀬戸内海国立公園の代表的な景勝地で、鷺が翼を広げて雄飛する姿に似ていることから「鷺羽山」と名付けられました。標高133mの山頂「鐘秀峰(しょうしゅうほう)」からは、波静かな海上に点在する大小50余りの多島美と雄大な瀬戸大橋、そして対岸の四国までも見渡すことができます。さらに、昼間とは違った美しさを見せる夜景は、「夜景100選」、「日本夜景遺産」にも選定されています。

瀬戸大橋と国産ジーンズ発祥の町



44 鷺羽山ビジターセンター

鷺羽山山頂付近にあり、鷺羽山の様々な情報を提供しています。鷺羽山第一展望台であるここからは、瀬戸大橋を間近に感じることができます。汐風を感じながら、瀬戸内海の絶景ハイキングを楽しめます。

【営業時間】(4月~9月)9:00~17:00
(10月~3月)9:00~16:30
【定休日】12/29~1/3
下津井田之浦1丁目2 ☎086-479-8660



45 鷺羽山レストハウス

瀬戸内海の美しい島々と雄大な瀬戸大橋の絶景を眺めるレストランや、土産物販売コーナーがあります。また、無料の休憩コーナーや会議や研修で利用できるお部屋を備えており、様々な用途でご利用いただけます。

【営業時間】9:00~17:30
◎レストラン ◎売店
ランチ/11:00~15:00 平日/9:00~17:30
喫茶/15:00~17:00 土・祝日/9:00~20:30
朝食/7:00~10:00(土日祝限定) 日曜日/9:00~17:30
【定休日】無休
下津井田之浦1丁目1 ☎086-479-9164



46 ブラジリアンパーク鷺羽山ハイランド

瀬戸内海を一望できる遊園地で、アトラクションのほか、スライダープールやインラインスケートも楽しめる施設。名物サンパショは毎日開催しています。

【営業時間】10:00~17:00(※季節により延長あり)
【定休日】無休
【料金】入園+フリーパスポート(入園すると乗り物は無料)
◎大人(中学生以上)3,800円 ◎小人(小学生)3,200円
◎幼児(3才~)2,500円 ◎シニア(50才~)2,500円
下津井吹上303-1 ☎086-473-5111



47 旧野崎浜灯明台 市指定重要文化財

塩釜明神社への献灯と、船の灯台の役割を果たす灯明台として野崎武左衛門によって建立されました。屋根が宝形造りになっており、均整のとれたこの美しい灯明台は、1974(昭和49)年に倉敷市の重要文化財に指定されました。



48 王子が岳

標高234mの小高い山で、花崗岩の巨岩・奇岩群の造形美が連なる景勝地です。山腹に沿って頂上まで続く遊歩道が整備され、春は桜やツツジなどが咲き誇り、手頃なハイキングコースとして親しまれています。スカイスポーツなども盛んで、頂上付近からは瀬戸大橋や四国連山まで見渡すことができ、休憩・展望施設も整備されています。



49 王子が岳レストハウス

王子が岳レストハウスは、1967(昭和42)年に建てられた倉敷市の施設。屋上にある展望デッキからは、瀬戸内海の島々、瀬戸大橋や鷺羽山、そして四国までも望むことができる魅力ある場所です。

【定休日】月曜日(祝日の場合翌日)、年末年始



50 由加山
標高 274m。奈良時代に行基がこの山に阿彌陀如来と業師如来の二尊を「瑜伽大権現」として祀り、寺社を建てました。かつては四国にある「こんぴらさん」との両参りの風習があり、現在も厄除けの総本山として多くの参拝客が訪れます。



51 ボートレース児島
鷺羽山のふもとに位置するボートレース児島は昭和 27 年度に開設した公営競技場です。収益金の一部は倉敷市のまちづくりに役立っています。
【営業時間】9:45~17:00※変更する場合あり
【定休日】不定休(レース非開催日)
児島元浜町 6-3 ☎086-472-5070



52 児島観光港
ここから出航するクルーズ船で、瀬戸大橋の下をくぐり抜け、瀬戸内海のみらぶことができます。令和 3 年 5 月 1 日に「海の駅」に認定されました。
児島駅前 3-23 ☎086-473-6777
クルージングなどの体験紹介は 22 ページ。
※悪天候により運休することがあります。事前に瀬戸大橋観光船協会にお問い合わせください。



ポケモンホール蓋「ポケふた」
鷺羽山展望台【児島エリア】(ルカリオ)
ポケふたの位置情報は、ポケモンマンホール「ポケふた」公式ホームページからご覧いただけます。
<https://local.pokemon.jp/manhole/>
©Pokémon. ©Nintendo/Creatures Inc./GAME FREAK inc.



53 旧野崎家住宅・野崎家塩業歴史館
国指定重要文化財・県指定史跡
江戸時代後期に製塩業で財を成した野崎武左衛門の屋敷。約 3,000 坪の敷地には、庭園や約 42m の奥行きがある主屋、土蔵、茶室が点在するなど西日本有数の規模を誇ります。6 棟の土蔵のうち 2 棟が展示館に改装され、塩づくりの資料や調度品を展示しています。
【営業時間】9:00~17:00(※入館締切は16:30) 【料金】◎大人500円 ◎学生(中・小)300円
【定休日】月曜日(※祝日の場合は翌日)12/25~1/1
児島味野1丁目11-19 ☎086-472-2001

塩づくり体験館 塩づくりを体験してみませんか?

参加費	無料(ただし、入館料要)	対象	小学生以上
場所	旧野崎家住宅「塩づくり体験館」	定員	50名
開始時間	(午前の部)10:00~ (午後の部)14:00~	休館日	月曜日(※祝日の場合は翌日) 12/25~1/1

【お申し込みは】☎086-472-2001 ※1週間前までに電話でご予約をお願いいたします。

54 風の道 全国から選ばれた倉敷の百選：遊歩百選
廃線となった下津井電鉄の軌道跡地(旧児島駅~旧下津井駅)を市が整備し、現在は約 6.3km の歩行者・自転車専用道となっています。



風の道ルート紹介
【児島味野~下津井】
旧児島駅を出発すると、四季の花々とともに、現存する下津井線のホームや架線柱などが見られます。途中、旧琴海駅では眼下に児島ボートレース場が広がり、旧鷺羽山駅付近では瀬戸内海の雄大なパノラマを楽しめるなど、終点旧下津井駅まで見所満載です。

